

# 新潟県

# 公民館月報

昭和59年7月号

発行所 新潟県公民館連合会  
【新潟市川端町2-9・県林業会館内】  
【電話・新潟 (0252) 24-6073】【振替新潟0-4049】

発行人 会長 石井 耕一  
編集人 事務局長 本田 清  
【定価1部 100円 年共 1,200円】



アジサイは、梅雨時の花である。

広く大きい葉の群がりを押しつけるようにして、ふっくらとした花を、梅雨空に向けて開く。

「淡くかなしきもののみなるなり、紫陽花いろのものふるなり」と、三好達治は書いている。

アジサイの色は、最初は白っぽい黄緑であるが、だんだん青紫にかわり、さらに、紅紫とかわる。

紫陽花や はなだにかはる きのふけふ 子規  
アジサイは、あず(集まる)さい(藍色)、つまり藍色の小さい花が、大きく集まって咲くことからの意味という。

藍は愛(哀・逢・相・会・合・接)にも通じよう。小さな「あい」が、集いあいい、学びあい、結びあつて、より大きなしかなものになく、公民館に求められているものに、似てはいないだろうか。

鎌倉の明月院は「あじさい寺」として知られているが、南蒲原郡田上町・護摩堂山の「あじさい園」も有名である。

絵 小田 哲 (白根市中央公民館運営審議会・委員)

# 優良公民館に両津市など二館

## 八人を優良職員表彰



### 第2回 理 事 会

第二回の本会理事会が、去る七月二日、新潟市川端町の県林業会館二階の役員室で開かれた。

この会議では、昨年度の決算の承認のほか、来る七月二十六日小千谷市民会館で開かれる、第三十五回新潟県公民館大会の席上表彰される、優良公民館や運営審議会委員、非常勤職員の表彰者の選考が行われた。

#### 第二回 理事会

会議は定刻どおり石井会長の開会のあいさつで始められた。

理事の定数は、去る四月、千口の評議員会で、会則の一部改正が行われて、上、中、下越からそれぞれ二名ずつ減じられ、それともとついで選出された新理事が出席した。そのため、協議は先だって、自己紹介が行われた。

#### 一、報告

(1) 事務局職員の人事について  
本田 清事務局長が病氣のため、五月八日から七月三十一日まで約六カ月間休養することになったので、その間、

事務局長代行として、佐藤員正が充てた。

また、事務局員の塩井照子氏が四月三十日に退職。その後任に、伊藤孝子氏が五月二十三日だけで発令。

(2) 県社会教育委員会には、石井耕一委員長が、県教委から発令任期は一年。

(3) 県立図書館協議会委員に、佐藤員正副会長(新潟市中央公民館)を推薦中。

(4) 関ノ口理事会(五月二十二日東京府・国立教育会館で開催)出席した佐藤事務局長代行から報告。

(5) 第25回全県公民館総会(六月二日東京府都立本都庁センターで開催)石井会長から概要報告

(6) 第35回県公民館大会・第25回関ノ口公民館研究会並びに第7回全南公民館研究会の開催に参加申し込みの状況について報告。

(7) 本年度公民館建設費国庫補助金の内定について(本県への配分内定は、八館分で二億四千四百円)

(8) 第18回欧州社会教育事情調査団候補の推薦について

(9) 全国公民館協議会の原簿依頼と手約申し込みについて

(10) 公民館・社会教育関係の図書の新着について

- (11) 公民館月報の編集について
- (12) 協力依頼について
- (13) 県教育委員会表彰の推薦について
- 二、協議
- (1) 昭和五十八年度歳入歳出決算の承認について(繰額二二六四四三四一円の決算)、報告のとおり承認
- (2) 優良公民館の表彰について  
次の三館を、本年度の優良公民館として表彰することに決定。
- 柏崎市北館石公民館  
両津市公民館  
西頸城郡青海町高畑地区公民館
- (3) 公民館運営審議会委員並びに非常勤職員の表彰について  
次の八氏を表彰することに決定(敬称略)
- 西方 博(極尾市公民館)  
杉澤昌吾(白根市中央公民館)  
細井昭吾(加茂市公民館)  
山崎弥作(三浦郡与板町公民館)  
坂下清亮(岩船郡栗島浦公民館)
- 佐藤 和(北魚沼郡堀之内町公民館)
- 村松ミサ(奥頸城郡大島村公民館)
- 石塚アサヲ(同 大島村公民館)
- (4) 全国公民館総会大会における優良職員並びに本年勤続職員を選考について
- (5) その他  
特に、丸山理事(小千谷市公民館)から、第35回大会の準備状況について説明されるところも、参加申し込みについて、今一段の協力を委嘱された。

### 公民館関係法令・解説

公民館長・公民館主事・公民館職員・公民館運営審議会委員・社会教育主事・社会教育委員・教育委員会関係者・公民館を利用する人・社会教育関係団体関係者等の必携の書として広く活用されています。

◎内容  
教育基本法・社会教育法・社会教育法施行令・公民館の設置及び運営に関する基準規程・通達「公民館基準の取扱いについて」解説つき。  
A 5判34ページ 1部300円(送料実費)

◎お申し込み先  
〒951 新潟市川端町2-9 県林業会館内  
県公民館連合会事務局 電話 0252(24)6073



「年若い思いのない人生は不幸である(トルストイ)」

私は、暗い戦争の時代、約十年間旧満洲で放逐生活に従事した。戦争が苦烈の度を加えるに



求める思い出

送交郵便物が創設された。その頃、十五歳位であった。幸吉(現参議院議員山口淑子)は、奉天放逐局のマネージャーに就任した。八月十日、部隊は、北滿で、瀋陽市に到着した。...

山崎 寿吉

お、教育行政の職務にあるが、当面する問題は、限りなく存在し、教育の正徳化の努力を信じている。...

広報のご寄贈

ありがとうございます

情報化社会といわれる今日です。が、公民館で行っている広報活動は、ますます重要を増してきています。...

Table listing various municipalities and their contributions to the newsletter. Includes names like 小須戸町, 村松町, 湯沢市, etc.

吹雪の時こそ 花をかざして歌を

現在、私が勤務している公民館の周辺は、六月はじめから咲き始めたハマナスの花が毎日咲き誇り、ここを訪れる人びとや道行く人びとを驚かせている。...

公民館番頭日記

この間、このハマナスの花を会議場に飾ろうというので職員が切っていたところ、通りがかりの婦人が「こんなにキレイに咲いているのを切るのとは勿体ない。私が友達からもらってきた花がここにあるからあげます。...

# 公民館総合補償制度

公民館の実態に応じ、加入の種類は自由です。

|                            |                            |                    |
|----------------------------|----------------------------|--------------------|
| <b>A<br/>B<br/>C<br/>D</b> | <b>型<br/>型<br/>型<br/>型</b> | 行事傷害 + 賠償責任 + 職員傷害 |
|                            |                            | 行事傷害 + 賠償責任        |
|                            |                            | 行事傷害 + 職員傷害        |
|                            |                            | 行事傷害               |

上記4種類から自由にお選びください。

中途加入受付中！

- 毎月1日から加入できます。
- 補償期間は5月1日までです。
- 中途加入の掛金は月割計算です。

## 公民館総合補償制度早わかり

### 加入できる公民館

本制度の対象となる公民館は社会教育法第5章に規定される公民館です。ただし町内などの自主運営による「分館」「自治館」などもC型、D型に限り加入することができます。

| *        | 行事傷害補償制度   | 賠償責任補償制度  | 職員傷害補償制度  |
|----------|--|---|---|
| 制度主旨     | 公民館が主催する各種行事への参加者を無記名包括で対象とする傷害補償制度。   | 全国市長会、全国町村会が実施の「スポーツ賠償責任保険」に加入していない市町村が設置する公民館のための賠償責任補償制度。                       | 「地方公務員災害補償法」の適用がない公民館職員を記名方式で対象とする傷害補償制度。   |
| 対象となる事故  | 公民館が主催する行事に参加中の者がケガをした場合にそのケガの程度に応じて定額で補償金が支払われる。  | 公民館の施設や設備、または公民館業務遂行によって公民館利用者や第三者にケガを与えその結果公民館が法津上の賠償責任を負担しなければならない場合に補償金が支払われる。 | 公民館職員が公民館業務（通常の出勤、退勤途上を含む）に従事中ケガをした場合にそのケガの程度に応じて定額で補償金が支払われる。  |
| 支払われる補償金 | 行事参加者1名あたり<br>死亡補償金 350万円<br>後遺障害補償金(最高) 350万円<br>入院補償金 1日につき 1,500円<br>通院補償金 1日につき 1,000円<br>(入院180日・通院90日を限度とする) | 1事故あたり<br>補償最高限度額 2,000万円<br>免責金額 なし  | 加入申込職員1名あたり<br>死亡補償金 300万円<br>後遺障害補償金(最高) 300万円<br>入院補償金 1日につき 3,000円<br>通院補償金 1日につき 2,000円<br>(入院180日・通院90日を限度とする) |
| 加入掛金(注)  | 1公民館につき 33,000円<br>(注) 公民館数は中央公民館、地区館、公館などの呼称のいかんにかかわらず独立した施設をもつ公民館ごとに1館として計算する。                                   | 1公民館につき 4,800円<br>(注) 公民館数の計算は左記(注)に同じ。   | 公民館職員1名につき 5,400円   |

# 備えあれば

## 公民館総合補償制度を生かそう

「公民館総合補償制度」については、すでに「告知」と思いますが、本誌でも、過去に何回か紹介、解説の記事をのせてきたところですが、本年度に入っても、当事務局への電話紹介なども時折ありましたので、改めてこの制度のあらましと、実例などを紹介することにしました。

「公民館総合補償制度」がスタートしたのは、昭和五十四年度からです。

「告知」のように、公民館では、土曜・日曜はもちろんだと、屋敷の区別なしに、住民が集まって多彩な活動をくりひろげていくわけですが、

特にこれらの活動の中には、スポーツによるケガや、調理実習、木工や彫塑・陶芸などの製作活動などで、思わぬケガや事故が起きないとも限りません。そんな時、当事者はもちろん、関係者の方々が心配もちあへんのです。

金銭的なこともからんで、いろいろ苦慮され、問題解決に随分時間を費したといった事例もたくさんあったわけです。

全国公民館連合会では、これらの事情をふまえて、かねてから研究を進め、安田火災海上保険株式会社の理解と協力を得て、この「公民館総合補償制度」をスタートさせました。今年には、さらに本年目にあたります。

先日、安田火災海上新潟支店の坂本広則さん(営業第二課副長)に会って、この制度の状況などについていろいろ伺ってみました。

まず、新潟県内で昨年(昭和四十八年度)一年間で、一四〇件の事故、ケガが発生し、それぞれ保険金が支払われています。

- その内訳は次のとおりです。
- 1 運動会 (40件) 28・5%
  - 2 バレーボール (30) 21・4%
  - 3 野球 (24) 17・1%
  - 4 ソフトボール (15)
  - 5 バドミントン (9)
  - 6 レクリエーション (6)
  - 7 バスケケット (4)
  - 8 登山 (3)
  - 9 柔道 (2)
  - 10 その他 (7)

(剣道)すもう・キャンプ・きもためし・ハイキング・スキー・テニスの各一件ずつ) これを見ても、スポーツ活動によるケガがすべてといってしまう

は、できません。

実例を紹介しますと、その中から、四つほどの実例を紹介しします。

(実例の1)

58年10月、A市公民館の運動会で借物競争に出場したB子さんが、43歳が、転んでケガをした。支払われた保険金は、七二〇〇〇円(実例の2)

58年6月、B町体育館で行われたバレーボール大会で、C子さん(34歳)は試合中、足がもつれて転倒、アキレス腱を損傷した。支払われた保険金は、五四五〇〇円。(実例の3)

58年8月、C市野球場で行われた野球大会で、Dさん(40歳)はスライディングをして右足骨折。支払われた保険金は、一四、五〇〇円。(実例の4)

(実例の4)

58年8月、K村で行われたソフトボール大会で、出陣中のEさん(39歳)が、塁中転倒して骨折(五三、〇〇〇円の保険金の支払いを受けた)。

総合補償制度のあらましは、(1) 行事傷害補償制度 (2) 賠償責任補償制度 (3) 職員傷害補償制度 (4) 入掛金のあらましは、右のページの表をご覧ください。

なる事故、支払われる補償金、加入掛金のあらましは、右のページの表をご覧ください。

この三つの制度には、それぞれの特徴がありますが、この三つの組合わせによって、A型、B型、C型、D型の四種類のタイプが用意され、自由に選択できるといしくなっています。

年度途中の加入もできます。次の、この制度に加入されている公民館は、これまでも途中加入ができています。月割計算で下の表のような掛金で加入できるといふこととなります。

事故が発生したならば、さき、もしも事故が発生した時は、どのような手続きをしたらよいか聞いてみました。

- ① 事故発生の日時、場所
- ② 事故の原因、状況
- ③ 受傷者の住所、氏名、年齢
- ④ 受傷者からの損害賠償の請求を受けた時は、その内容と金額

事故が発生した場合の窓口は、右のサービセンタですが、この「公民館総合補償制度」についてのくわしい問い合わせや、加入の申し込みの窓口は、安田火災海上保険(株) 新潟支店・営業第二課 (0252)2211

所在は、〒950 新潟市東中通一丁目八六(日本生命東中通ビル)

1公民館あたり (単位: 円)

| 補償期間            | A型掛金   |        |        | B型掛金   | C型掛金   |        |        | D型掛金   | 申込受付日    |
|-----------------|--------|--------|--------|--------|--------|--------|--------|--------|----------|
|                 | 職員1名   | 職員2名   | 職員3名   |        | 職員1名   | 職員2名   | 職員3名   |        |          |
| 昭和59年8月1日から9ヶ月  | 32,400 | 36,450 | 40,500 | 28,350 | 28,800 | 32,850 | 36,900 | 24,750 | 7月25日まで  |
| 昭和59年9月1日から8ヶ月  | 28,800 | 32,400 | 36,000 | 25,200 | 25,600 | 29,200 | 32,800 | 22,000 | 8月25日まで  |
| 昭和59年10月1日から7ヶ月 | 25,200 | 28,350 | 31,500 | 22,050 | 22,400 | 25,550 | 28,700 | 19,250 | 9月25日まで  |
| 昭和59年11月1日から6ヶ月 | 21,600 | 24,300 | 27,000 | 18,900 | 19,200 | 21,900 | 24,600 | 16,500 | 10月25日まで |
| 昭和59年12月1日から5ヶ月 | 18,000 | 20,250 | 22,500 | 15,750 | 16,000 | 18,250 | 20,500 | 13,750 | 11月25日まで |
| 昭和60年1月1日から4ヶ月  | 14,400 | 16,200 | 18,000 | 12,600 | 12,800 | 14,600 | 16,400 | 11,000 | 12月25日まで |
| 昭和60年2月1日から3ヶ月  | 10,800 | 12,150 | 13,500 | 9,450  | 9,600  | 10,950 | 12,300 | 8,250  | 1月25日まで  |
| 昭和60年3月1日から2ヶ月  | 7,200  | 8,100  | 9,000  | 6,300  | 6,400  | 7,300  | 8,200  | 5,500  | 2月25日まで  |
| 昭和60年4月1日から1ヶ月  | 3,600  | 4,050  | 4,500  | 3,150  | 3,200  | 3,650  | 4,100  | 2,750  | 3月25日まで  |

# 新潟市東地区公民館

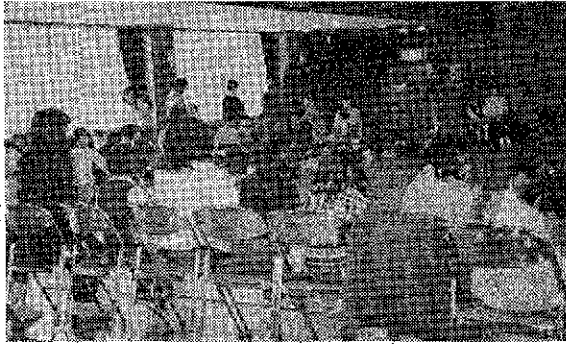
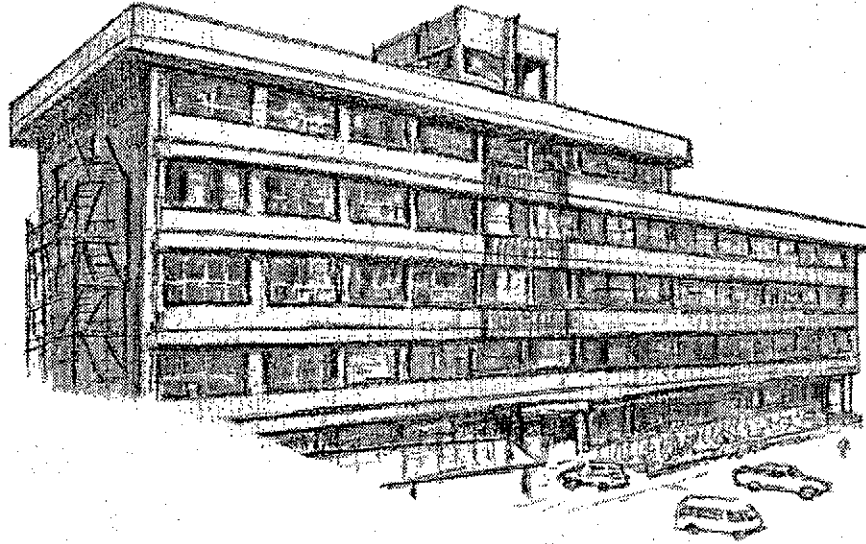

構造 鉄筋コンクリート造 5階建 建物面積4,224㎡  
 公民館 1,416㎡  
 竣工 昭和58年10月31日 公民館収容人員525人  
 (農業委員会、新潟市農業協同組合)

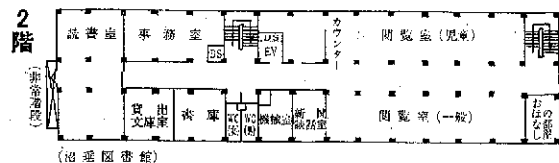
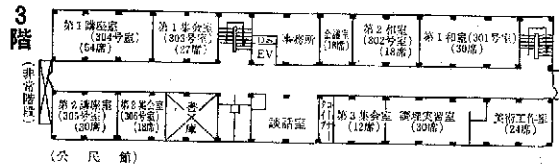
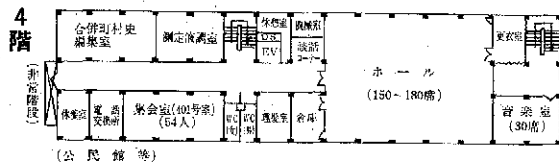

# 新生公民館繁盛記

(38)

## コミュニティづくりに活力を

### 既成市街地に新生公民館

公民館は花ざかり、これまでですてに四十三館の公民館が登場。好評をいただいています。これからもう少し紹介いたします。

#### (公民館の位置案内)

新潟市を大別すると、都心部を流れる信濃川を挟んで、日本海側を西新潟、それに対面して新潟駅を中心とした街を東新潟、通称沼垂」といいます。昭和57年11月上越新幹線開通に伴い、ますます近代的都市化の傾向があり、市の副都心部として位置づいておりま

す。出来事に基づいて今年も定住してからの三年目にあたり、各種の記念行事が企画されており、東地区公民館の位置は、この街のほぼ中心地にあり、所轄する分館(大戸・大形地区)を含め人口は約七万人、地元の住民の強い要望と期待を背負って、新潟市で第8番目の地区公民館(基幹公民館)として、専任館長、職員(計五名)を配置し昭和58年11月に誕生しました。

(複合施設として出発)  
 公民館建設にあたっては、行政の事務事業の見直しの一環として、地区の旧東総合庁舎(保健所等一部移転)を契機に、図書館を含めて、二億八千万の予算を改修し、地区事務所等を含めた複合施設として完成したものです。独立館とちがひ、施設の運営管理に、住民サイドに立つて、相互の連携による複合機能の向上を計るために利用者に対して機能サービスが円滑に提供できるよう努めています。多世代の範囲を超えた新しい連携システムを創出し、確する努力がますます必要となるものと思っています。

(現状の問題と課題)  
 当該地域の特長として、前述の通り、古くからの既成市街地であり、伝統的歴史的重みの中で、他都市に類似して、差を求めた多様な活動が盛んに行なわれています。企業が行うカルチャーセンターとの連携や、やむを得ずと低下した地域の意識や教育力の回復のために公民館活動はどうかあるべきか、また、団体グループ等の活動を中心として進められてきましたが、これからは地域の人びとが相互に交流を深め、それぞれの立場から積極的に参加していくコミュニティ活動を実現する必要があると思っております。

地域における社会教育施設として、住民各層の生涯学習を援助し、うらおいと活力のある地域づくりに向けて、常に創意工夫し、目標をめぐって地道な実践活動に汗を流していきたいと思っております。(東地区公民館長 後藤博平)

# プロフィール

## 田上町公民館社教主事

### 熊倉 正治氏 (33才)

当町は町制施行十周年を迎え、豊かになるにつれて町づくりを目標として前進している。

その町の中央に役場と隣り合せて公民館があり、人口二万二千人余を対象とした社教活動を一手に任切っている。

る証者が彼である。

総務課と税務課に併せて九年勤務、五十三年に教委(兼公民館)へ、それ以来、社教と公民館のあらゆる活動に熱意を燃やし、五十五年には、社教教育主事の資格を取得してより、更に理論と実践面の活躍が本格的に始まり、着々と実績をあげている。

公民館の管轄や予算の管理、青少年育成、成人教育、親子ふれあい学習、視聴覚教育等、社教活動の殆んどにわたり、住民の生活意識を高める活動を目指して努力しているが、その他町職員組合の執行委

員、町野球連盟の幹事、郡公民館連絡協議会の世話など、席のあたままもる暇もない日々である。

「集い、学び、結ぶ」ことを原点とする姿勢が基本である。常に強調し、事業を企画する段階でアイデアを取り入れ、楽しい活動にしているのが彼の特色である。

身長一八〇cmのスマートな容姿と、誰にも好かれるタイプで、彼を取りまく人達の年齢層は実に広い。スポーツも万能で、職場の野球チームの選手としても活躍中であるが、町の駅伝リレーその他各種の大会等において、常に指導力を発揮している。

立派な住宅を建て、美人の奥さんと二人暮らしの幸せな家庭であるが、未だに子育てめくまれないのが少し淋しい。

勤務の性質上、朝早くから夜遅くまで、東奔西走している頑張り屋であるが、健康には一層留意して、今後も益々活躍して欲しいものである。

(田上町公民館長 熊倉正治)



公民館の管轄や予算の管理、青少年育成、成人教育、親子ふれあい学習、視聴覚教育等、社教活動の殆んどにわたり、住民の生活意識を高める活動を目指して努力しているが、その他町職員組合の執行委

県公連では、下記の図書を郵送いたしております。ご希望の方は、はがき、または電話でお申し込みください。

〒951 新潟市川端町2-9 新潟県公民館連合会  
TEL 0252 (24) 6073

## 幹旋図書のこあんない

| No. | 図 書 名              | 編 著 者       | 版 ページ    | 単 価   | 発 行 所  |
|-----|--------------------|-------------|----------|-------|--------|
| 1.  | 生涯教育時代に即応した公民館のあり方 | 全国公民館連合会    | A 5 46頁  | 250   | 全 公 連  |
| 2.  | 公民館のあるべき姿と今日的指標    | 全国公民館連合会    | A 5 340頁 | 3,500 | 全 公 連  |
| 3.  | 公民館関係法令集           | 新潟県公連       | A 5 33頁  | 300   | 県 公 連  |
| 4.  | 子どもの幸せを求めて         | 新潟県社会教育協会   | B 6 48頁  | 150   | 県社教協会  |
| 5.  | 魅力ある公民館づくりを求めて     | 朝比奈 博       | 新書版 160頁 | 600   | 教 文 社  |
| 6.  | 公民館運営一問一答集         | 佐々木 実       | A 5 284頁 | 1,700 | 第一法規出版 |
| 7.  | 社会教育行政必携(59)       | 文部省社教行政研究会  | 980頁     | 1,900 | 〃      |
| 8.  | 会議のもち方             | 今村 武 俊      | A 5 251頁 | 1,300 | 〃      |
| 9.  | 社会教育行政入門           | 今村 武 俊      | A 5 415頁 | 1,800 | 〃      |
| 10. | 新社会教育論             | 田代 元 弥外     | A 5 250頁 | 1,700 | 〃      |
| 11. | 現代社会教育概論           | 辻 功外        | A 5 275頁 | 1,800 | 〃      |
| 12. | 社会教育方法論            | 斉 藤 伊都 夫外   | A 5 269頁 | 1,600 | 〃      |
| 13. | 社会教育計画             | 岡 本 包 治外    | A 5 266頁 | 1,600 | 〃      |
| 14. | 社会教育評価             | 同 上         | A 5 201頁 | 1,400 | 〃      |
| 15. | 新時代の余暇             | 同 上         | A 5 250頁 | 1,000 | 〃      |
| 16. | 家庭でできる体力テスト        | 戸 村 敏 雄外    | B 6 151頁 | 1,200 | 〃      |
| 17. | コミュニティスポーツを考える     | 広島コミュニティ研究会 | B 6 222頁 | 1,500 | 〃      |
| 18. | 新社会教育事典            | 伊 藤 俊 夫外    | B 5 618頁 | 7,500 | 〃      |
| 19. | 社会教育講座(全5巻)        | 岡 本 包 治外    | A 5 296頁 | 2,500 | 〃      |
| 20. | (1) 社会教育の理論と歴史     | 加 藤 隆 勝外    | A 5 276頁 | 2,500 | 〃      |
| 21. | (2) 社会教育の科学        | 塚 本 哲 人外    | A 5 275頁 | 2,500 | 〃      |
| 22. | (3) 社会教育の経営        | 河 野 重 男外    | A 5 380頁 | 2,500 | 〃      |
| 23. | (4) 社会教育の施設        | 辻 功外        | A 5 334頁 | 2,500 | 〃      |

# あの頃のこと

## A・V・E

### 日記を読み返す (1)

松本 十三雄

昭和三十年十月二十六日、見附市彌生町にある部落公会堂で開演した。電話が鳴り止む中であつた。

全積連の企画による「視聴覚ライブラリー」の運営という、教育のためのもので、その企画の中の「青年学校における利用例の場面」のロケーションが行われるのであつた。

この映画は、先進地新潟県における視聴覚ライブラリーの運営を事例にして、全国のこの種の運動の普及に資するためのものとして企画された。プロデューサー、谷口豊一、監督、丸山章治ほかのスタッフが大勢来県した。

ライブラリーについては、民間市立専ら文庫内にあつた中越地区ライブラリーが、実例には、見附市彌生青年学校がモデルとして指定されたのである。

この日に先立つ二日前、中越のライブラリアン、相沢さんからその旨の通知があつた。この時ちょっとした事件があつた。

それは日曜日のことであつた。私は日直であつた。事務室に届着

らず宿直室にいたのだ。電話はこの室にはなかつた。宿直室から事務室へ鳴る電話のベルの音は聞こえない。相沢さんは連絡のたぐひも電話したのだが、その都度誰も出ないといふことになつて来た。セッカを強引な相沢さんはヤキヤキとしたらしい。サホッて何かで飲んでいるのではないが、見附市内の料理屋はじめの酒を飲ませる店へ電話をかけた。たゞのう。たゞのう。その後暫くは飲み屋へ行く度に「あの日何処へ行ったのか」と訊ねられて閉口したものである。相沢さんが予定していた私の役割には、見附市教育委員会にいた藤原三郎さんが駆け出されて受け持つた。

見附の青年学校が実例に指定されるのは由田があつた。私が公民館に赴任したとき、エルモ5型という十丁純版写機は購入されていて、かのナトコ映写機の巡回を手はず、学校・講座をはじめ映画利用の準備はでき上つていた。県立教員養成所教育係長佐藤

市さん、中越地区ライブラリアン大平博徳さんの指導をうけて、見附公民館の十六耗フィルム利用活動はその数に於て他市町村にのびて来た。また、前記のべた全公連主催の論文コンクールに応募した活動記録の多くは「等級」講座その他における十六耗映画利用についてであつた。それに注目されたといふ訳である。

撮影の現場といふものは想像し

た以上大へんなものであつた。芝居をする訳ではない、いつもやっているところを撮り取つて下さい、と言われても、それはいかな。NG、NGの連続もある。申し訳ない思いにならざるを得ない。

夜の十一時五十分着下り列車にやうと間に合うまで乗り直しを重ねた。出来上つた映画の中では三分足りずの場面のためであつた。

た以上大へんなものであつた。芝居をする訳ではない、いつもやっているところを撮り取つて下さい、と言われても、それはいかな。NG、NGの連続もある。申し訳ない思いにならざるを得ない。

夜の十一時五十分着下り列車にやうと間に合うまで乗り直しを重ねた。出来上つた映画の中では三分足りずの場面のためであつた。

市さん、中越地区ライブラリアン大平博徳さんの指導をうけて、見附公民館の十六耗フィルム利用活動はその数に於て他市町村にのびて来た。また、前記のべた全公連主催の論文コンクールに応募した活動記録の多くは「等級」講座その他における十六耗映画利用についてであつた。それに注目されたといふ訳である。

撮影の現場といふものは想像し

た以上大へんなものであつた。芝居をする訳ではない、いつもやっているところを撮り取つて下さい、と言われても、それはいかな。NG、NGの連続もある。申し訳ない思いにならざるを得ない。

夜の十一時五十分着下り列車にやうと間に合うまで乗り直しを重ねた。出来上つた映画の中では三分足りずの場面のためであつた。

た以上大へんなものであつた。芝居をする訳ではない、いつもやっているところを撮り取つて下さい、と言われても、それはいかな。NG、NGの連続もある。申し訳ない思いにならざるを得ない。

夜の十一時五十分着下り列車にやうと間に合うまで乗り直しを重ねた。出来上つた映画の中では三分足りずの場面のためであつた。

## 新刊紹介

山崎 寿吉 著

### シベリヤの悪夢・善夢

燕市教育長、山崎寿吉さんは、

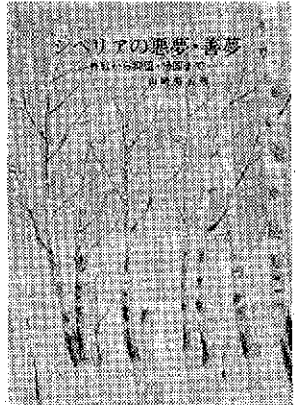

本書「灯台」欄にも寄稿されているとおり、旧満洲で活躍され、終戦後、シベリヤで、四年余の「抑留生活」の体験をされました。

この本は、著者が終戦、抑留、帰還までの、人間の赤裸々な生活記録したものであります。

第一部 終戦と流転「出動」他四篇

第二部 シベリヤの悪夢「白樺の道は遠い」他二〇篇

第三部 シベリヤの善夢「女医マリーナ」他一篇

からなっています。(B6判 二二五頁)

今日の日本経済発展の陰に

青委員会内)

山崎寿吉あて (勤務先 燕市教育委員会)

は、虚しく、恐しく、憤りに満ちた。このような歴史的事実があつたといふことを、わが子や孫を含め、戦争を知らない若い世代に対し、「人間にとって一番大切なものは、何か」ということを、自らの反省に加え、訴えにも似た思いを込めて、帰国直後に書きとめた、四年有余の足跡の記録を整理したものです。と著者は語っています。

この本は、市販されておりませんが、ご希望の方は、一冊一、二〇〇円送料二五〇円でお願い致しますのこと。

申し込み先 燕市二階堂 山崎寿吉あて (勤務先 燕市教育委員会)

た以上大へんなものであつた。芝居をする訳ではない、いつもやっているところを撮り取つて下さい、と言われても、それはいかな。NG、NGの連続もある。申し訳ない思いにならざるを得ない。

夜の十一時五十分着下り列車にやうと間に合うまで乗り直しを重ねた。出来上つた映画の中では三分足りずの場面のためであつた。

た以上大へんなものであつた。芝居をする訳ではない、いつもやっているところを撮り取つて下さい、と言われても、それはいかな。NG、NGの連続もある。申し訳ない思いにならざるを得ない。

夜の十一時五十分着下り列車にやうと間に合うまで乗り直しを重ねた。出来上つた映画の中では三分足りずの場面のためであつた。

た以上大へんなものであつた。芝居をする訳ではない、いつもやっているところを撮り取つて下さい、と言われても、それはいかな。NG、NGの連続もある。申し訳ない思いにならざるを得ない。

夜の十一時五十分着下り列車にやうと間に合うまで乗り直しを重ねた。出来上つた映画の中では三分足りずの場面のためであつた。

た以上大へんなものであつた。芝居をする訳ではない、いつもやっているところを撮り取つて下さい、と言われても、それはいかな。NG、NGの連続もある。申し訳ない思いにならざるを得ない。

夜の十一時五十分着下り列車にやうと間に合うまで乗り直しを重ねた。出来上つた映画の中では三分足りずの場面のためであつた。

あとかき

暑中御見舞申し上げます。

梅雨も末期になりますと、集中豪雨が心配です。十六日の夕方、新潟市で思わぬ豪雨が降り、局地的ですが、相当の被害が起りました。県公連のある林業会館前の道路も、一時は三千餘の冠水となりました。

間もなく梅雨も明けて、本格的な猛暑を迎えます。高校野球大会も、連日熱戦をくりひろげていますが、高校野球に劣らず、各地では、スポーツレクリエーション活動が花ざかりとなります。

ところで、熱戦・猛暑の除け、思わぬケガ・事故が心配されます。事務局へも「総合補償制度」の照会が、たびたびありましたので、実例を紹介しながら、この制度の解説を特集しました。

照会といふは、もう一つ「図書」があります。本号では、当事務局で特設している資料、図書の一覧を掲載しました。全公連の機関紙「月刊公民館」の発売所である、第一法規出版株式会社の好意で、見本を事務局に揃えました。新潟へおいでの際は、お立ち寄りください。

県内公民館行事のハイライト県大会も、地元小千谷市の精力的な努力で準備万端OK。小千谷大会が大成の輝きに輝いてます。皆様のご協力を願います (貞)